Genderové a socio-demografické rozdiely v postojoch k pornografii zobrazovanej na internete u študentov vysokých škôl

Andrej Mészáros
PREŠOVSKÁ UNIVERZITA V PREŠOVE
FILOZOFICKÁ FAKULTA
Inštitút psychológie

Výskumné ciele

- zistiť, či sú rozdiely v postojoch k pornografii v závislosti od pohlavia, veľkosti bydliska, rodinného stavu a náboženskej orientácie respondenta.
- zistiť, či existuje vzťah medzi mierou osobnej akceptácie pornografie a liberálnym postojom k pornografii.
- overiť platnosť výskumných zistení našej práce v porovnaní so štúdiou, z ktorej vychádzame.

Kľúčové pojmy.

- *pornografia - sexuálne vzrušujúce dielo, ktoré má v úmysle vďaka jej jednoznačnému znázorneniu sexuálnej aktivity vyvolať sexuálne vzrušenie; subjektívne môže byť vnímaná ako oplzlá, nechutná či sprostá a subjektívne môže vyvolávať dojem ponižovania či hanobenia reprezentovanej ľudskej bytosti*
- *gender -* vyjadruje súbor sociokultúrne vytvorených sociálnych rolí spojených s príslušnosťou k biologickému pohlaviu.

- socio-demografické charakteristiky: rodinný stav, veľkosť bydliska, náboženská orientácia

Pornografia na internete

- *Internet dal spoločenskej debate o pornografii novú dimenziu. Od 30. júna, 2007 má odhadovane 1.17 bilióna ľudí prístup k internetu. Jednoduchý prístup, získanie anonymity a dostupnosť sa prejavili na náraste počtu porno stránok z 28 000 na 4.2 milióna v rozmedzí rokov 1998 a 2007, čo reprezentuje 12% všetkých webstránok.*

Postoj

- 1. Postoj je relatívne pretrvávajúca organizácia presvedčení, pocitov a tendencií správania vo vzťahu k sociálne významným objektom, skupinám, udalostiam alebo symbolom.
- 2. Postoj vyjadruje hodnotenie – pozitívne, alebo negatívne – určitej osoby, objektu, myšlienky, alebo produktu.

Jiřincová (2010) uvádza, že každý postoj obsahuje tri základné dimenzie:

-kognitívna dimenzia- týka sa názorov a myšlienok, ktoré osoba má o predmete postoja

-emocionálna dimenzia- týka sa toho, čo osoba cíti k predmetu postoja, čiže emócií či emocionálnej reakcii

-konatívna (behaviorálna) dimenzia- týka sa sklonov k správaniu či konaniu vo vzťahu k predmetu postoja

- *Postoj v zmysle osobnej akceptácie pornografie –* úlohou respondenta je vyjadriť svoj postoj ku každému zo 44 druhov sexuálnych aktivít zobrazovaných v pornografii, pomocou 4 bodovej bipolárnej škály na postojovej dimenzii, kde možnosť – 0 znamená, že „k danému materiálu nemám výhrady“ a možnosť – 3 vyjadruje, že „materiál považujem za nežiaduci“.
- *Postoj k pornografii z hľadiska jej liberalizácie, respektíve reštrikcie –* úlohou respondenta je označiť jedno zo štyroch tvrdení, ktoré najviac vystihuje jeho postoj k danej sexuálnej aktivite: a) distribúciu daného materiálu by som neobmedzoval/a; b) umožnil/a by som jeho distribúciu len na špecializovaných miestach; c) distribúciu daného materiálu by som neumožňoval/a; d) danú sexuálnu aktivitu by som postavil/a celkom mimo zákon- jej praktizovanie by malo byť trestné.

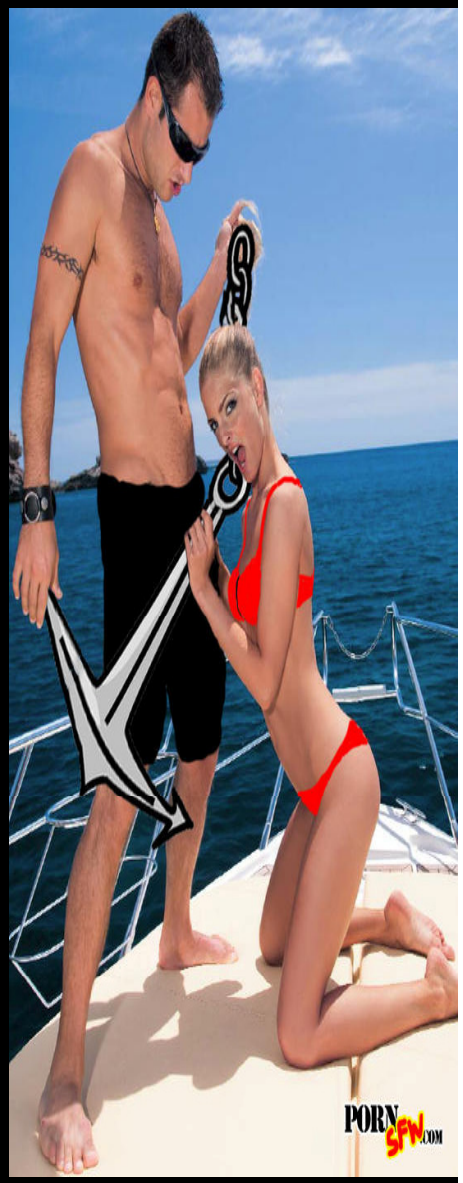

Výskumná vzorka

-124 respondentov

-45 mužov a 79 žien

-vek účastníkov 18-28 rokov

-priemerný vek 21,2 roka

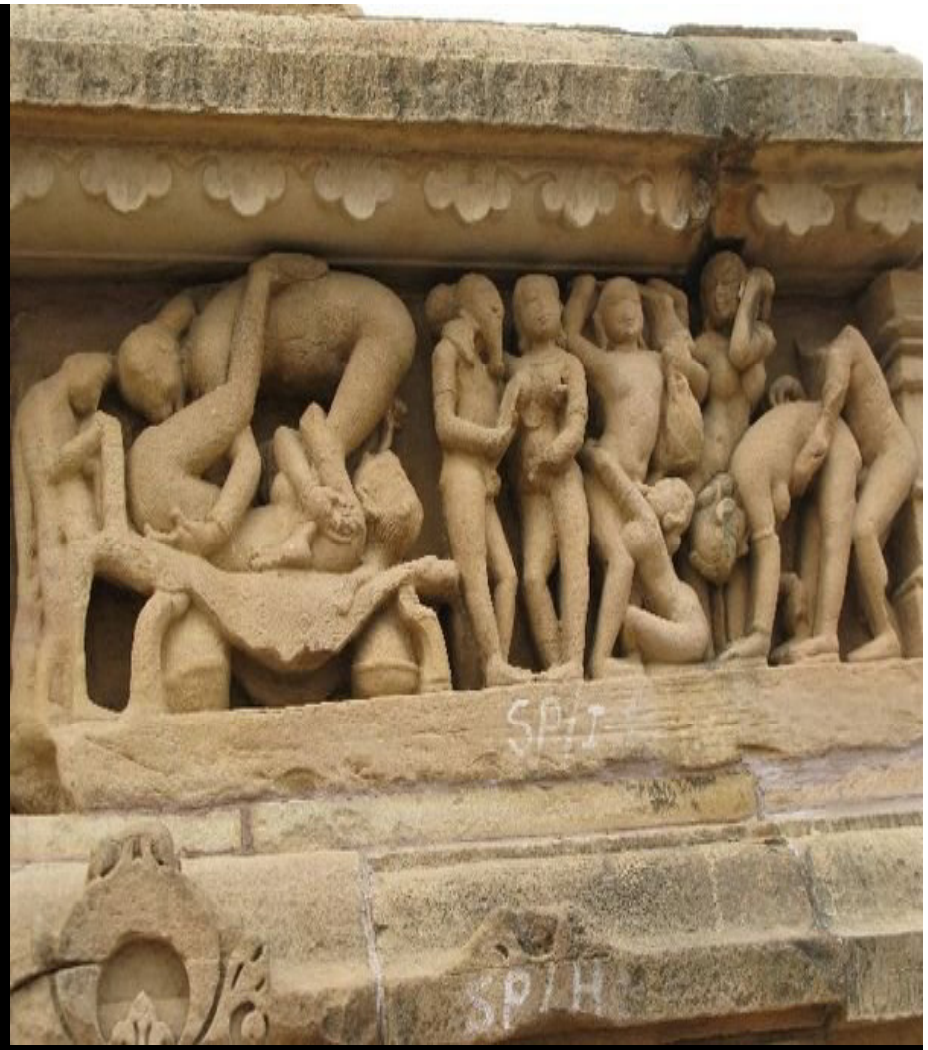

Realizácia výskumu

-marec a apríl 2012

Výskumné nástroje

-nami upravená verzia dotazníka PSAV 2005 (autor: Mgr. Martin Chochola)

Výsledky výskumu

Private Party!
SECURITY
PORNSFW.COM

H1: Predpokladáme, že postoje k pornografii sa budú líšiť v závislosti od genderovej príslušnosti respondentov.

a) Predpokladáme, že muži budú mať signifikantne vyššiu mieru akceptácie pornografie ako ženy.

b) Predpokladáme, že muži budú mať signifikantne liberálnejší postoj k pornografii ako ženy.

	Gender	N	Priemer	Štandardná odchýlka
liberalizácia				
	muž	45	91,24	21,77
	žena	79	104,82	19,78

	Gender	Počet	Priemer	Štandardná odchýlka
akceptácia				
	muž	45	102,64	25,50
	žena	79	115,27	26,61

hypotéza sa nám potvrdila

H2: Predpokladáme, že postoje k pornografii sa budú líšiť v závislosti od miesta bydliska respondentov.

a) Predpokladáme, že respondenti žijúci vo veľkomeste budú mať signifikantne vyššiu mieru akceptácie pornografie ako respondenti žijúci v meste a ako respondenti žijúci na dedine.

b) Predpokladáme, že respondenti žijúci vo veľkomeste budú mať k pornografii signifikantne liberálnejší postoj ako respondenti žijúci v meste a ako respondenti žijúce na dedine.

	Veľkosť bydliska	N	Priemer	Štandardná odchýlka
liberalizácia	mesto	48	100,88	20,95
	dedina	32	104,00	17,56
	veľkomesto	44	95,84	24,19

	Veľkosť bydliska	Počet	Priemer	Štandardná odchýlka
akceptácia	mesto	48	109,79	25,09
	dedina	32	114,34	27,95
	veľkomesto	44	109,00	28,12

hypotéza sa nám nepotvrdila

H3: Predpokladáme, že postoje k pornografii sa budú líšiť v závislosti od rodinného stavu respondentov.

a) Predpokladáme, že slobodní respondenti bez trvalého partnera budú mať signifikantne vyššiu mieru akceptácie pornografie ako slobodní respondenti s trvalým partnerom.

b) Predpokladáme, že slobodní respondenti bez trvalého partnera budú mať k pornografii signifikantne liberálnejší postoj ako slobodní respondenti s trvalým partnerom.

	Rodinný stav	N	Priemer	Štandardná odchýlka
liberalizácia	s trvalým partnerom	59	100,54	20,48
	bez trvalého partnera	65	99,30	22,45

	Rodinný stav	Počet	Priemer	Štandardná odchýlka
akceptácia	s trvalým partnerom	59	110,47	28,94
	bez trvalého partnera	65	110,88	24,94

hypotéza sa nám nepotvrdila

H4: Predpokladáme, že postoje k pornografii sa budú líšiť v závislosti od náboženskej orientácie respondentov.

a) Predpokladáme, že ateisti budú mať signifikantne vyššiu mieru akceptácie pornografie v porovnaní s respondentmi, ktorí sú veriaci s pravidelným dodržiavaním náboženských zvyklostí a bez pravidelného dodržiavania náboženských zvyklostí.

b) Predpokladáme, že ateisti budú mať signifikantne liberálnejší postoj k pornografii v porovnaní s respondentmi, ktorí sú veriaci s pravidelným dodržiavaním náboženských zvyklostí a bez pravidelného dodržiavania náboženských zvyklostí.

	Náboženská orientácia	N	Priemer	Štandardná odchýlka
liberalizácia	neveriaci/a	40	93,15	23,67
	V1	51	98,51	19,04
	V2	33	110,21	18,75

	Náboženská orientácia	N	Priemer	Štandardná odchýlka
akceptácia	neveriaci/a	40	101,13	24,98
	V1	51	108,75	25,20
	V2	33	125,27	25,88

Poznámka2: V1- veriaci bez pravidelného dodržiavania náboženských zvyklostí; V2- veriaci s pravidelným dodržiavaním náboženských zvyklostí.

Hypotéza *sa nám potvrdila len čiastočne*

H5: Predpokladáme, že miera osobnej akceptácie pornografie bude pozitívne korelovať s liberálnym postojom k pornografii.

	liberalizácia	akceptácia
liberalizácia	1	.671**
akceptácia	.671**	1

Hypotéza *sa nám potvrdila*

Záver

Výskumne sa nám podarilo dokázať, že:

- miera osobnej akceptácie pornografie pozitívne koreluje s liberálnym postojom k pornografii
- v skupine respondentov v rámci genderu a náboženskej orientácie existujú signifikantné rozdiely v postojoch k pornografii

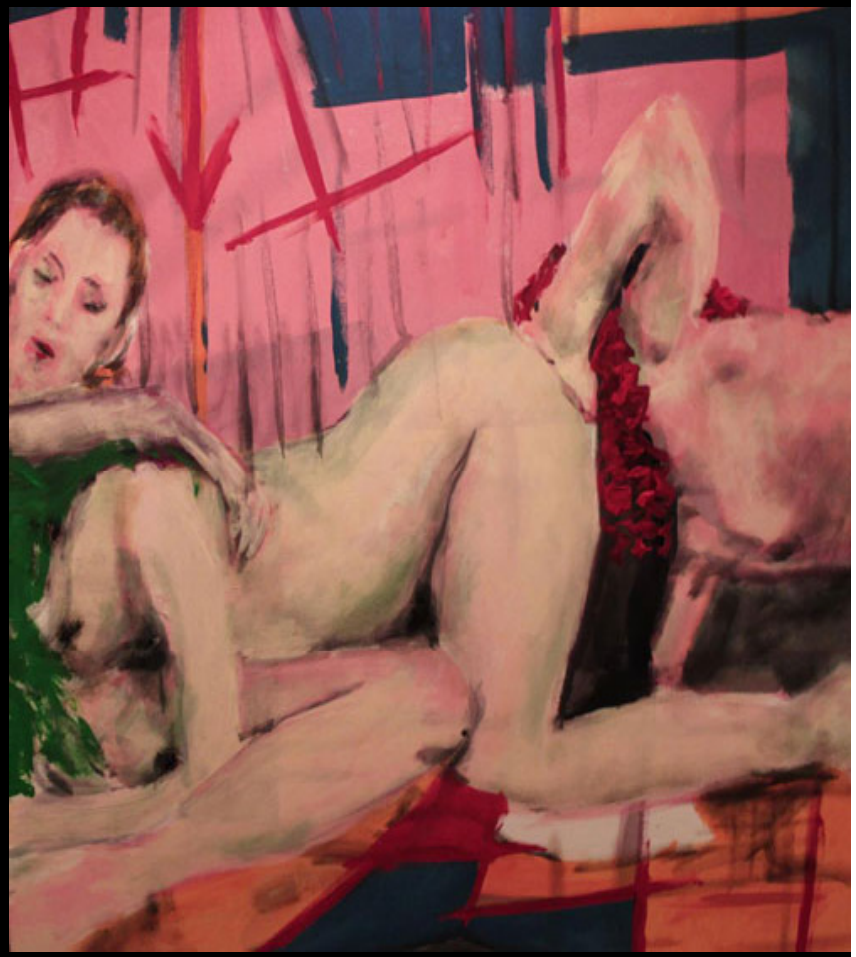

Postoj v zmysle osobnej akceptácie pornografie – úlohou respondenta je vyjadriť svoj postoj ku každému zo 44 druhov sexuálnych aktivít zobrazovaných v pornografii pomocou 4 bodovej bipolárnej škály na postojovej dimenzii, kde možnosť 0 znamená, že „k danému materiálu nemám výhrady“ a možnosť 3 vyjadruje, že „materiál považujem za nežiaduci“.

	Muži					**Ženy**				
	1	2	3	4	Priemer	1	2	3	4	Priemer
Nekrofilný sex	2,22 %	0%	4,44%	93,34%	3,89	0%	0%	0%	100%	4
Pedofilný sex	0%	4,44%	6,67%	88,89%	3,8	0%	0%	3,8%	96,2%	3,97
Zoofilný sex	4,44 %	0%	11,11%	84,45%	3,755556	0%	1,27%	1,27%	97,46%	3,96

Muži

	1	2	3	4	Priemer
Necking	95,56%	0%	2,22%	2,22%	1,13
Ženská masturbácia	88,89%	8,89%	0%	2,22%	1,16
Vaginálny sex	84,45%	13,33%	0%	2,22%	1,2

Ženy

	1	2	3	4	Priemer
Necking	87,34%	3,8%	5,06%	3,8%	1,25
Petting	86,08%	5,06%	5,06%	3,8%	1,27
Interracial	71,15%	15,19%	3,8%	9,86%	1,51

Ďakujem Vám za pozornosť